On trouve toujours de l'argent pour faire la guerre, jamais pour vivre en paix. *Albert Brie*

CHAURIAT INFOS

N° 15 Mai 2022

Edito

Vlad au pays du tournesol… Ce n'est pas une BD de Griffo et Swolfs mais hélas ! un énième caprice de l'ours russe. Le coq a beau se dresser sur ses ergots, *Ursus poutinus* devient chaque jour plus envahissant, sous l'œil bienveillant du dragon chinois qui pourrait bien cracher ses flammes sur l'ours de Formose. Il n'est pas simple de dialoguer avec un paroissien qui dispose d'autant de méga bombes qu'il y a de zéros sur le compte en banque de M. Musk... La colombe de la paix a bien du souci à se faire !

Nos experts de service, jamais à court de pronostics, abreuvent nos sillons de perspectives pour le moins réjouissantes. Ainsi, on apprend qu'un millier de bombes, judicieusement larguées, pourraient suffire à éradiquer la vie sur terre ! Vie humaine, s'entend, les autres n'ayant qu'une importance relative pour *Homo sapiens sapiens*, joyau autoproclamé de l'évolution. Les catastrophes étant les jours de fête des JT, les actionnaires des chaînes d'infos se frottent les mains : Ces prévisions massacrantes annoncent de forts taux d'écoute... à condition toutefois qu'il reste quelqu'un pour écouter!..

On pourrait se demander, puisqu'un millier de joujoux suffit, pourquoi en engranger 10 ou 20 fois plus? Les bombes se reproduisent-elles dans leurs silos? Ceux qui nous gouvernent jouent-ils à *j'en ai une plus grosse que la tienne* ? Peut-on envisager sérieusement qu' *Homo sapiens* de base, imitant ses dirigeants, fasse preuve d'une telle puérilité ? Par exemple en achetant une grosse voiture ou un iPhone plaqué or pour snober son prochain ? Impensable : Le peuple est bien trop sage pour se comporter comme les grands de ce monde...

A tant jongler avec la bombe, un jour faudra bien qu'elle tombe, c'est son but et c'est notre lot, chantait en 1961 J.R. Caussimon, mettant un bémol à la joie de vivre des ados. Heureusement, M. Pierre Messmer, ministre du général, les rassurait : *« De toutes les morts, la mort atomique est la moins chère »*, ce qui prouve bien que la bombe a été créée dans un souci d'économie, et que grâce à elle, le décès du citoyen ne mettra pas Bercy dans les frais... On n'avait pas fait mieux depuis Mort à crédit !

Chaque jour des tas de gens souhaiteraient nous voir disparaître pour des motifs aussi essentiels qu'une remarque désobligeante ou un refus de priorité... Désir fugace, certes, et rarement suivi d'effet. Espérons qu'il en soit de même pour les prévisions optimistes de nos spécialistes de l'invérifiable. L'homme, en toute conscience, s'approche de la liste des espèces en péril. Les conséquences de ses grossiers appétits en ont déjà fait disparaître la moitié, en attendant - sauf accident - de régler le sort de l'autre. Il pourrait ainsi terminer son périple terrestre en apothéose, tel ce prédateur des fonds de pension " liquidant " des centaines d'ouvriers, parachevant son œuvre destructrice dans les règles de l'art en se licenciant lui-même pour clore le dossier.

Enfin tant qu'on peut en rire- même jaune- c'est qu'on n'a pas encore atteint le pire, et comme disait le bon monsieur Vladimir Pointue à ses oligarques : Croyez-moi, il y a plus malheureux que nous...

Perles des élus

L'heure est enfin venue où les cerveaux des enfants auront le droit de s'asseoir sur les bancs des écoles. *Paul Quimper (perles parlementaires)*

La guerre, c'est comme la chasse, sauf qu' à la guerre, les lapins tirent. Charles de Gaulle

Choisir le bon moment…

Adresse mail commande de composteur :
https://www.sba63.fr/commander-un-composteur

Téléphone de contact : 04 73 647 444

Dans le département du Puy de Dôme l'arrêté préfectoral du 26/4/1991 réglemente les tontes de pelouse en fonction des heures et jours :

- En semaine entre 8h et 20h
- Les samedis de 9h00 à 19h00
- Les dimanches et jours fériés de 10h à midi.

En pratique dans le cadre d'une bonne entente avec les voisins, il est recommandé de respecter une pause le temps de midi. Ces dispositions réglementaires de bon sens s'appliquent à l'ensemble des travaux de bricolage ou de jardinage réalisés à l'aide d'appareils susceptibles de causer une gêne pour le voisinage en raison de leur intensité sonore troublant le voisinage (taille-haie, tronçonneuse, etc.)

Le brûlage les déchets verts dans son jardin n'est pas autorisé, mais des solutions alternatives existent. Des déchetteries sont ouvertes et gratuites pour les particuliers pour déposer et valoriser les végétaux. Individuellement des composteurs à tarifs préférentiels (34,80 € à 41,10 € suivant le modèle) peuvent être commandés auprès du SBA.

Le journal de la santé

Exerçant à Chauriat depuis 1985, Gilles Lauras cesse son activité en juin. Deux jeunes médecins, Meggy Lachenal et Alyssia Lamrani ont souhaité s'installer sur la commune. La municipalité a du trouver rapidement une solution afin de conserver une offre médicale satisfaisante pour la population (1)

Vers l'école, une structure modulaire comprenant deux cabinets médicaux, une salle d'attente, un espace privé et des toilettes aux normes PMR va être implantée, permettant d' accueillir médecins et patients dans des conditions optimales. 6 places de stationnement (dont 1 PMR) seront créées.

La plate forme a été réalisée durant les vacances scolaires. Les modifications de réseaux sont en cours. Le bâtiment modulaire sera implanté durant l'été pour être opérationnel à la rentrée de septembre. Quelques perturbations sont donc à prévoir aux abords de l'école.

(1) Pharmacie Rouel-Poisson et deux cabinets infirmiers

Route de Chas

Lors des vacances de février, un aménagement de sécurité a été crée route de Chas. L'objectif est d'apaiser cette entrée de village. En accompagnement du projet, un espace vert a été crée.

Nous avons profité de cette période de vacances pour reprendre la zone d'arrêt du car de ramassage scolaire et modifier un container à verre aérien en plastique par un container enterré avec le concours du SBA.

La pose de l'abri bus sera réalisée prochainement par le conseil régional.

La guerre est le seul divertissement des puissants où le peuple a sa part. Christian Jaque

Guide d'accès à tes droits

À télécharger sur : billomcommunaute.fr

Les démarches administratives peuvent parfois être complexes, d'autant plus qu'elles doivent désormais se faire via Internet. C'est pourquoi Bi'Kigaï a réalisé cet outil pratique pour présenter le service et les structures incontournables du territoire comme la Mission locale, la Régie de Territoire des Deux Rives et la Maïson des solidarités et pour donner des informations qui répondent à quelques besoins prioritaires.
Par exemple, il arrive que l'on soit confronté à des situations devant lesquelles on peut se sentir impuissant : maltraitance, harcèlement, conflits, dépression… Ce guide centralise quelques adresses où vous pourrez trouver une écoute, un conseil, une aide voire un accompagnement individualisé et ce, dans la plus grande discrétion.

S'adressant à la jeunesse qui expérimente ses premières fois, il répertorie aussi les structures vers qui se tourner quand on est prêt à passer un cap.
Enfin, vous trouverez une présentation et l'annuaire des services de Billom Communauté et quelques bons plans justement pour vous permettre de vous cultiver, de faire du sport, de passer le permis, le BAFA…
Besoin d'un conseiller numérique pour faire vos démarches en ligne ? Vous pouvez contacter :
Guillaume Bonté, conseiller numérique à la Maison des Solidarités de Billom : guillaume.bonte@puy-de-dome.fr
Christopher Lebas, conseiller numérique à la Régie de Territoire à Billom : numerique.regieterritoire@gmail.com

Zone verte de loisirs

La zone verte de loisirs de la commune s'aménage peu à peu. Le parc municipal rejoint l'étang par des passages piétonniers aménagés dans le projet des résidences seniors. Les berges de l'étang s'accompagneront prochainement d'une promenade revêtue guidant les pas en direction de la zone de jeux, pétanque, football, tennis etc.
Un parcours de santé composé de 9 agrès est venu récemment compléter l'offre sportive de la zone. Des plantations réalisées et à venir agrémentent ces espaces.
Pour le bien être, le calme et la sécurité de tous les usagers, cette zone reste limitée aux mobilités douces.

Chauriat classé à l'UNESCO ?

La Fédération Européenne des Sites Clunisiens a lancé officiellement à son Assemblée Générale de 2021; son projet de faire inscrire à l'UNESCO le patrimoine clunisien européen. Cette démarche consiste à sélectionner, parmi les différents sites clunisiens, un panel représentatif dans toute sa variété des sites clunisiens. En décembre 2021, Chauriat a décidé de s'intégrer à la démarche en devenant l'un des quatre sites du Puy-de-Dôme à candidater pour être retenu sur la liste finale. Nous avons participé à plusieurs réunions de travail et nous vous tiendrons informé de la suite de ce projet.

La guerre crée plus de méchants qu'elle n'en supprime. *Emmanuel Kant*

Berges de l'étang

Ça a démarré quand ? En février, par la création de la voie nouvelle reliant le Chaussaing à la rue de l'étang.
Ça se termine quand ? Les couches de roulement sont programmées courant juin, sauf aléa.
Ça en est où? Les extensions de réseaux, le renforcement local des berges, les structures de voirie et les cheminements piétons sont réalisés
Que reste-t-il à faire? Une protection des cheminements piétons en rondins de bois, installer des platelages pour les tables de pique-nique, réaliser deux pontons en encorbellement, réaliser les couches de roulement, divers travaux de finition et de pose de mobilier, et les plantations à l'automne.

Et l'environnement? Outre le volet paysager du projet, ce chantier s'inscrit dans une démarche de préservation des ressources naturelles en limitant l'extraction de matériaux de carrière. Les fondations et assises de voirie sont majoritairement composées de matériaux de démolition recyclés localement. La composition des revêtements s'inscrit dans une démarche environnementale favorisant l'emploi de matériaux recyclés jusqu'à 30 % pour les couches de roulement. Enfin, les terres ont été stockées et réemployées sur site.

Ce coin me dit quelque chose, pas vous ?

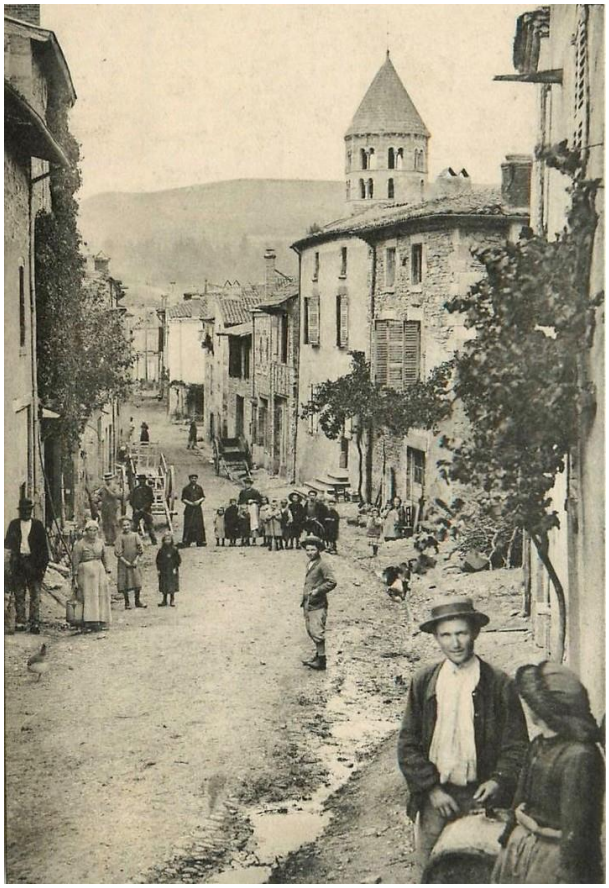

Exposition : Stop au harcèlement scolaire

Dans le milieu scolaire, le harcèlement entre les élèves devient de plus en plus violent, décuplé par l'usage du téléphone portable et des réseaux sociaux. Cette exposition aide à prendre conscience des souffrances qu'il peut causer et à savoir comment réagir lorsqu'on en est victime.
Le cyber harcèlement ? Qui harcèle ? Pourquoi moi ? Qui peut t'aider ?
La municipalité, en partenariat avec les parents d'élèves et les enseignantes, a réservé cette exposition du 22/09 au 04/10/2022, à la mairie aux heures d'ouverture.
A noter dans vos agendas...